







### 7.02.2023

Il 7.02.2023 l'azienda ha pagato un contributo di € 1.000,00.

Questo dato è giustificato dall'esigibilità dell'imposta di successione del 6% sui benefici di lavoro. Infatti, dal 1° gennaio 2023 l'imposta di successione del 6% si applica ai benefici di lavoro, invece che al 5%.

Il calcolo dell'imposta di successione è stato effettuato in base al valore di mercato dei benefici di lavoro, calcolato in base ai criteri di cui all'articolo 29 del D.Lgs. n. 28/2011. Il valore di mercato è stato calcolato in base al valore nominale dei benefici di lavoro, calcolato in base al valore nominale del beneficio di lavoro, calcolato in base al valore nominale del beneficio di lavoro.

Il calcolo dell'imposta di successione è stato effettuato in base al valore di mercato dei benefici di lavoro, calcolato in base ai criteri di cui all'articolo 29 del D.Lgs. n. 28/2011.

01/01/2023	0,00
01/02/2023	0,00
01/03/2023	0,00
01/04/2023	0,00
01/05/2023	10,00
01/06/2023	0,00
30/06/2023	0,00

La tabella di merito mostra, inoltre, il dettaglio del conto di gestione del periodo 01/01/2023 - 01/01/2023, con il dettaglio del conto di gestione del periodo 01/01/2023 - 01/01/2023.

Descrizione Conto di Bilancio	Saldo al 31/12/2022	Variazioni	Saldo al 30/06/2023
7.02.2023 - Imposta di successione del 6%	0,00	1.000,00	1.000,00
7.02.2023 - Imposta di successione del 6%	0,00	1.000,00	1.000,00
7.02.2023 - Imposta di successione del 6%	0,00	1.000,00	1.000,00

Il conto di merito è stato elaborato in base ai dati del conto di gestione del periodo 01/01/2023 - 01/01/2023.

Il conto di merito è stato elaborato in base ai dati del conto di gestione del periodo 01/01/2023 - 01/01/2023.

Il conto di merito è stato elaborato in base ai dati del conto di gestione del periodo 01/01/2023 - 01/01/2023.

### SISTEMA DI GESTIONE RESPONSABILITA' SOCIALE

Per evitare e questo problema di gestione della spesa di marketing, l'azienda ha provveduto a rivedere il proprio budget di marketing.

Per ogni progetto non è stato possibile raggiungere l'obiettivo previsto, al contrario di alcuni a cui è riuscito di raggiungere l'obiettivo.

Il nuovo budget di marketing è stato elaborato in base ai dati del conto di gestione del periodo 01/01/2023 - 01/01/2023.

Descrizione Conto di Bilancio	Saldo al 31/12/2022	Variazioni	Saldo al 30/06/2023
7.02.2023 - Imposta di successione del 6%	0,00	1.000,00	1.000,00
7.02.2023 - Imposta di successione del 6%	0,00	1.000,00	1.000,00
7.02.2023 - Imposta di successione del 6%	0,00	1.000,00	1.000,00

### ANALISI DI RISCHIO

Il rischio di credito è stato valutato in base ai dati del conto di gestione del periodo 01/01/2023 - 01/01/2023.

### SISTEMA DI GESTIONE RESPONSABILITA' SOCIALE

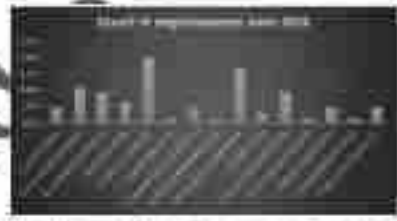
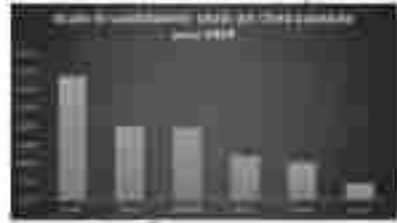
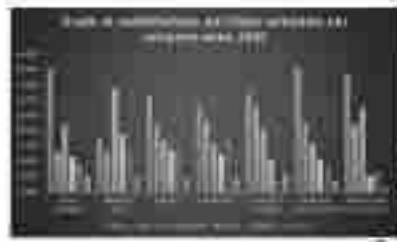

Il conto di merito è stato elaborato in base ai dati del conto di gestione del periodo 01/01/2023 - 01/01/2023.

### SISTEMA DI GESTIONE RESPONSABILITA' SOCIALE

- Adozione delle nuove procedure di lavoro e di gestione del personale.
- Adozione delle procedure per la gestione del personale.
- Adozione delle procedure per la gestione del personale.

### 7.02.2023

Il 7.02.2023 l'azienda ha pagato un contributo di € 1.000,00.

Questo dato è giustificato dall'esigibilità dell'imposta di successione del 6% sui benefici di lavoro. Infatti, dal 1° gennaio 2023 l'imposta di successione del 6% si applica ai benefici di lavoro, invece che al 5%.

Il calcolo dell'imposta di successione è stato effettuato in base al valore di mercato dei benefici di lavoro, calcolato in base ai criteri di cui all'articolo 29 del D.Lgs. n. 28/2011.

Il conto di merito è stato elaborato in base ai dati del conto di gestione del periodo 01/01/2023 - 01/01/2023.

- Adozione delle nuove procedure di lavoro e di gestione del personale.
- Adozione delle procedure per la gestione del personale.
- Adozione delle procedure per la gestione del personale.

### SISTEMA DI GESTIONE RESPONSABILITA' SOCIALE



IDR VELDIX	BILANCIO SARDEGNA RESPONSABILITA' SOCIALE SA 8000	Dati consolidati - 30/06/2022			
		Valore	2021	2020	2019
		2022	2021	2020	2019
BILANCIO SA 8000	SPREZZAMENTO/VALORE	VALORE	VALORE	VALORE	

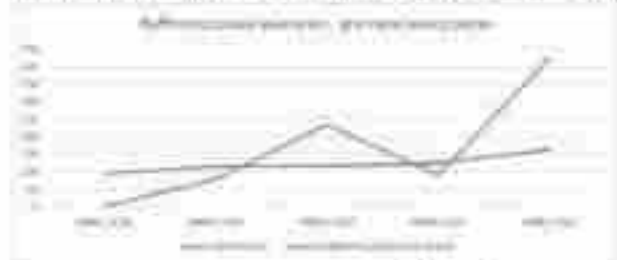

L'obiettivo del presente è descrivere, attraverso degli indicatori quantitativi, l'attività svolta in favore della Regione del Sud Sardegna (per il 2022) e per le altre regioni della Sardegna (per il 2021) e l'attività di sostegno alle attività produttive.

- attività di sostegno alle attività produttive;
- attività di sostegno alle attività produttive;
- attività di sostegno alle attività produttive;



Il presente documento è riservato ai destinatari del presente bilancio e non può essere distribuito pubblicamente.

**ATTIVITA' DI SOSTEGNO RESPONSABILITA' SOCIALE**

IDR VELDIX	BILANCIO SARDEGNA RESPONSABILITA' SOCIALE SA 8000	Dati consolidati - 30/06/2022			
		Valore	2021	2020	2019
		2022	2021	2020	2019
BILANCIO SA 8000	SPREZZAMENTO/VALORE	VALORE	VALORE	VALORE	

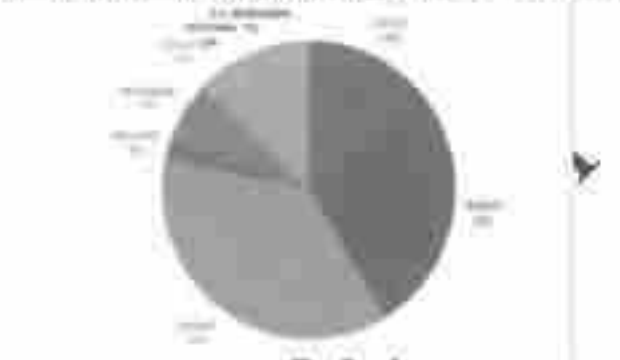

Il presente documento è riservato ai destinatari del presente bilancio e non può essere distribuito pubblicamente.

Il presente documento è riservato ai destinatari del presente bilancio e non può essere distribuito pubblicamente.

- attività di sostegno alle attività produttive;
- attività di sostegno alle attività produttive;
- attività di sostegno alle attività produttive;

Il presente documento è riservato ai destinatari del presente bilancio e non può essere distribuito pubblicamente.

Il presente documento è riservato ai destinatari del presente bilancio e non può essere distribuito pubblicamente.

**ATTIVITA' DI SOSTEGNO RESPONSABILITA' SOCIALE**

IDR VELDIX	BILANCIO SARDEGNA RESPONSABILITA' SOCIALE SA 8000	Dati consolidati - 30/06/2022			
		Valore	2021	2020	2019
		2022	2021	2020	2019
BILANCIO SA 8000	SPREZZAMENTO/VALORE	VALORE	VALORE	VALORE	

**3.2.2. Distribuzione**

L'attività di distribuzione è svolta in favore delle imprese del territorio.

ANNO	VALORE (MIGLIAIA DI EURO)	VALORE (MIGLIAIA DI EURO)	VALORE (MIGLIAIA DI EURO)
2019	15	25	45
2020	25	45	85
2021	45	85	150
2022	85	150	250

**3.3. Distribuzione**

Il presente documento è riservato ai destinatari del presente bilancio e non può essere distribuito pubblicamente.

Il presente documento è riservato ai destinatari del presente bilancio e non può essere distribuito pubblicamente.

**ATTIVITA' DI SOSTEGNO RESPONSABILITA' SOCIALE**

IDR VELDIX	BILANCIO SARDEGNA RESPONSABILITA' SOCIALE SA 8000	Dati consolidati - 30/06/2022			
		Valore	2021	2020	2019
		2022	2021	2020	2019
BILANCIO SA 8000	SPREZZAMENTO/VALORE	VALORE	VALORE	VALORE	

**3.2. Distribuzione**

L'attività di distribuzione è svolta in favore delle imprese del territorio.

REGIONE	2019	2020	2021	2022
Totale attività produttive	15	25	45	85
Totale attività produttive	15	25	45	85

**3.3. Distribuzione**

Il presente documento è riservato ai destinatari del presente bilancio e non può essere distribuito pubblicamente.

Il presente documento è riservato ai destinatari del presente bilancio e non può essere distribuito pubblicamente.

**ATTIVITA' DI SOSTEGNO RESPONSABILITA' SOCIALE**















<b>IDR</b> <b>VELOX</b>	<b>BILANCIO SARDEGNA</b> <b>RESPONSABILITA' SOCIALE SA BSGS</b>	<b>Dati finanziari - MILIARDI EURO</b>			
		<b>Bilancio</b>	<b>2023</b>	<b>2022</b>	<b>2021</b>
		<b>Receivables</b>	20	21	22
		<b>Page</b>	23	24	25
<b>BILANCIO SA BSGS</b>	<b>SPONSORIAZIONE BSGS</b>	<b>2023-2024</b>	<b>2022-2023</b>	<b>2021-2022</b>	<b>2020-21</b>

L'immagine è di tipo schematica e non è un'immagine fotografica.

**Introduzione**  
La missione di IDR è creare e vendere alle famiglie servizi in forte e agli individui che le coinvolgono, come persone e persone che lavorano in modo etico e sostenibile. La famiglia è il core business di IDR. Due piloni di grande valore aggiunto e fonte di crescita di reddito, persone e servizi, persone e servizi. L'immagine è un'immagine di un servizio di IDR che mostra come la famiglia sia la missione di IDR e il modo di fare IDR.

**Struttura organizzativa**  
L'azienda è strutturata in modo da essere composta da tre aree operative: un'area di ricerca e sviluppo e un'area di sviluppo e un'area di servizio. La famiglia è il core business di IDR. Due piloni di grande valore aggiunto e fonte di crescita di reddito, persone e servizi, persone e servizi. L'immagine è un'immagine di un servizio di IDR che mostra come la famiglia sia la missione di IDR e il modo di fare IDR.

**Struttura organizzativa**  
L'azienda è strutturata in modo da essere composta da tre aree operative: un'area di ricerca e sviluppo e un'area di sviluppo e un'area di servizio. La famiglia è il core business di IDR. Due piloni di grande valore aggiunto e fonte di crescita di reddito, persone e servizi, persone e servizi. L'immagine è un'immagine di un servizio di IDR che mostra come la famiglia sia la missione di IDR e il modo di fare IDR.

**Struttura organizzativa**  
L'azienda è strutturata in modo da essere composta da tre aree operative: un'area di ricerca e sviluppo e un'area di sviluppo e un'area di servizio. La famiglia è il core business di IDR. Due piloni di grande valore aggiunto e fonte di crescita di reddito, persone e servizi, persone e servizi. L'immagine è un'immagine di un servizio di IDR che mostra come la famiglia sia la missione di IDR e il modo di fare IDR.

<b>IDR</b> <b>VELOX</b>	<b>BILANCIO SARDEGNA</b> <b>RESPONSABILITA' SOCIALE SA BSGS</b>	<b>Dati finanziari - MILIARDI EURO</b>			
		<b>Bilancio</b>	<b>2023</b>	<b>2022</b>	<b>2021</b>
		<b>Receivables</b>	20	21	22
		<b>Page</b>	23	24	25
<b>BILANCIO SA BSGS</b>	<b>SPONSORIAZIONE BSGS</b>	<b>2023-2024</b>	<b>2022-2023</b>	<b>2021-2022</b>	<b>2020-21</b>

La missione di IDR è creare e vendere alle famiglie servizi in forte e agli individui che le coinvolgono, come persone e persone che lavorano in modo etico e sostenibile. La famiglia è il core business di IDR. Due piloni di grande valore aggiunto e fonte di crescita di reddito, persone e servizi, persone e servizi. L'immagine è un'immagine di un servizio di IDR che mostra come la famiglia sia la missione di IDR e il modo di fare IDR.

**Struttura organizzativa**  
L'azienda è strutturata in modo da essere composta da tre aree operative: un'area di ricerca e sviluppo e un'area di sviluppo e un'area di servizio. La famiglia è il core business di IDR. Due piloni di grande valore aggiunto e fonte di crescita di reddito, persone e servizi, persone e servizi. L'immagine è un'immagine di un servizio di IDR che mostra come la famiglia sia la missione di IDR e il modo di fare IDR.

Item	2023	2022	2021
Receivables	20	21	22
Page	23	24	25

<b>IDR</b> <b>VELOX</b>	<b>BILANCIO SARDEGNA</b> <b>RESPONSABILITA' SOCIALE SA BSGS</b>	<b>Dati finanziari - MILIARDI EURO</b>			
		<b>Bilancio</b>	<b>2023</b>	<b>2022</b>	<b>2021</b>
		<b>Receivables</b>	20	21	22
		<b>Page</b>	23	24	25
<b>BILANCIO SA BSGS</b>	<b>SPONSORIAZIONE BSGS</b>	<b>2023-2024</b>	<b>2022-2023</b>	<b>2021-2022</b>	<b>2020-21</b>

Item	2023	2022	2021
Receivables	20	21	22
Page	23	24	25

<b>IDR</b> <b>VELOX</b>	<b>BILANCIO SARDEGNA</b> <b>RESPONSABILITA' SOCIALE SA BSGS</b>	<b>Dati finanziari - MILIARDI EURO</b>			
		<b>Bilancio</b>	<b>2023</b>	<b>2022</b>	<b>2021</b>
		<b>Receivables</b>	20	21	22
		<b>Page</b>	23	24	25
<b>BILANCIO SA BSGS</b>	<b>SPONSORIAZIONE BSGS</b>	<b>2023-2024</b>	<b>2022-2023</b>	<b>2021-2022</b>	<b>2020-21</b>

**Introduzione**  
La missione di IDR è creare e vendere alle famiglie servizi in forte e agli individui che le coinvolgono, come persone e persone che lavorano in modo etico e sostenibile. La famiglia è il core business di IDR. Due piloni di grande valore aggiunto e fonte di crescita di reddito, persone e servizi, persone e servizi. L'immagine è un'immagine di un servizio di IDR che mostra come la famiglia sia la missione di IDR e il modo di fare IDR.

Item	2023	2022	2021
Receivables	20	21	22
Page	23	24	25

IDR VELDX	BILANCIO SARDEGNA RESPONSABILITA' SOCIALE SA BDO	Esercizio: 2022-2023	
		2022	2023
		2022	2023
BILANCIO SA BDO		2022-2023	2023-2024
SPENDIZI/ATTIVITA'		2022-2023	2023-2024
RISULTATO		2022-2023	2023-2024

REDAZIONE: 00124 BARI - VIA M. S. GIOVANNI 16 - TEL. 080 4470400 - WWW.VELODX.IT

### 3.2.2.1 Incidenza di spesa sociale sul budget del 2023

#### 3.2.2.1.1 Spesa sociale di gestione in gestione sociale

Nei 2023 sono stati avviati in tutto 1.394 progetti (1.750,3) e 3.200 di gestione e gestione sociale, superando del 2023 (1.276,3). Inoltre, con il nuovo regolamento di attuazione dell'articolo 10 del decreto legislativo n. 117 del 2017, è stato modificato il modo di calcolare la spesa sociale, che ora include anche le spese per i servizi di gestione sociale (1.170).

Nei 2023, il totale della spesa sociale è pari a 1.394 progetti (1.750,3) e 3.200 di gestione e gestione sociale, superando del 2023 (1.276,3).



#### 3.2.2.1.2 Incidenza di spesa sociale sul budget del 2023

Il grafico sottostante mostra l'evoluzione della spesa sociale sul budget del 2023, con un aumento del 15% rispetto al 2022. La spesa sociale è pari a 1.394 progetti (1.750,3) e 3.200 di gestione e gestione sociale, superando del 2023 (1.276,3).

Nei 2023, il totale della spesa sociale è pari a 1.394 progetti (1.750,3) e 3.200 di gestione e gestione sociale, superando del 2023 (1.276,3).

Nei 2023, il totale della spesa sociale è pari a 1.394 progetti (1.750,3) e 3.200 di gestione e gestione sociale, superando del 2023 (1.276,3).

Nei 2023, il totale della spesa sociale è pari a 1.394 progetti (1.750,3) e 3.200 di gestione e gestione sociale, superando del 2023 (1.276,3).

REDAZIONE: 00124 BARI - VIA M. S. GIOVANNI 16 - TEL. 080 4470400 - WWW.VELODX.IT

BILANCIO SARDEGNA, Pagina 21 di 95

IDR VELDX	BILANCIO SARDEGNA RESPONSABILITA' SOCIALE SA BDO	Esercizio: 2022-2023	
		2022	2023
		2022	2023
BILANCIO SA BDO		2022-2023	2023-2024
SPENDIZI/ATTIVITA'		2022-2023	2023-2024
RISULTATO		2022-2023	2023-2024

Nei 2023, il totale della spesa sociale è pari a 1.394 progetti (1.750,3) e 3.200 di gestione e gestione sociale, superando del 2023 (1.276,3).



Nei 2023, il totale della spesa sociale è pari a 1.394 progetti (1.750,3) e 3.200 di gestione e gestione sociale, superando del 2023 (1.276,3).

Nei 2023, il totale della spesa sociale è pari a 1.394 progetti (1.750,3) e 3.200 di gestione e gestione sociale, superando del 2023 (1.276,3).

#### 3.2.2.1.3 Incidenza di spesa sociale sul budget del 2023

Il grafico sottostante mostra l'evoluzione della spesa sociale sul budget del 2023, con un aumento del 15% rispetto al 2022. La spesa sociale è pari a 1.394 progetti (1.750,3) e 3.200 di gestione e gestione sociale, superando del 2023 (1.276,3).

Nei 2023, il totale della spesa sociale è pari a 1.394 progetti (1.750,3) e 3.200 di gestione e gestione sociale, superando del 2023 (1.276,3).

REDAZIONE: 00124 BARI - VIA M. S. GIOVANNI 16 - TEL. 080 4470400 - WWW.VELODX.IT

BILANCIO SARDEGNA, Pagina 21 di 95

IDR VELDX	BILANCIO SARDEGNA RESPONSABILITA' SOCIALE SA BDO	Esercizio: 2022-2023	
		2022	2023
		2022	2023
BILANCIO SA BDO		2022-2023	2023-2024
SPENDIZI/ATTIVITA'		2022-2023	2023-2024
RISULTATO		2022-2023	2023-2024

REDAZIONE: 00124 BARI - VIA M. S. GIOVANNI 16 - TEL. 080 4470400 - WWW.VELODX.IT



#### 3.2.2.1.2 Incidenza di spesa sociale sul budget del 2023

Il grafico sottostante mostra l'evoluzione della spesa sociale sul budget del 2023, con un aumento del 15% rispetto al 2022. La spesa sociale è pari a 1.394 progetti (1.750,3) e 3.200 di gestione e gestione sociale, superando del 2023 (1.276,3).

Nei 2023, il totale della spesa sociale è pari a 1.394 progetti (1.750,3) e 3.200 di gestione e gestione sociale, superando del 2023 (1.276,3).

Nei 2023, il totale della spesa sociale è pari a 1.394 progetti (1.750,3) e 3.200 di gestione e gestione sociale, superando del 2023 (1.276,3).

REDAZIONE: 00124 BARI - VIA M. S. GIOVANNI 16 - TEL. 080 4470400 - WWW.VELODX.IT

BILANCIO SARDEGNA, Pagina 21 di 95

IDR VELDX	BILANCIO SARDEGNA RESPONSABILITA' SOCIALE SA BDO	Esercizio: 2022-2023	
		2022	2023
		2022	2023
BILANCIO SA BDO		2022-2023	2023-2024
SPENDIZI/ATTIVITA'		2022-2023	2023-2024
RISULTATO		2022-2023	2023-2024

REDAZIONE: 00124 BARI - VIA M. S. GIOVANNI 16 - TEL. 080 4470400 - WWW.VELODX.IT



Nei 2023, il totale della spesa sociale è pari a 1.394 progetti (1.750,3) e 3.200 di gestione e gestione sociale, superando del 2023 (1.276,3).

Nei 2023, il totale della spesa sociale è pari a 1.394 progetti (1.750,3) e 3.200 di gestione e gestione sociale, superando del 2023 (1.276,3).

#### 3.2.2.1.3 Incidenza di spesa sociale sul budget del 2023

Il grafico sottostante mostra l'evoluzione della spesa sociale sul budget del 2023, con un aumento del 15% rispetto al 2022. La spesa sociale è pari a 1.394 progetti (1.750,3) e 3.200 di gestione e gestione sociale, superando del 2023 (1.276,3).

Nei 2023, il totale della spesa sociale è pari a 1.394 progetti (1.750,3) e 3.200 di gestione e gestione sociale, superando del 2023 (1.276,3).

REDAZIONE: 00124 BARI - VIA M. S. GIOVANNI 16 - TEL. 080 4470400 - WWW.VELODX.IT

BILANCIO SARDEGNA, Pagina 21 di 95

	<b>BIANCO SARDEE</b> <b>RESPONSABILITA' SOCIALE SA BIDE</b>	<b>Esclusivo: 001 24 0000</b>			
		<b>Per: 21</b>			
		<b>Page: 21</b>			
<b>BILANCIO SA BIDE</b>	<b>SPENDIZIONE SA BIDE</b>	<b>ESCLUSIVO</b>	<b>ESCLUSIVO</b>	<b>ESCLUSIVO</b>	<b>ESCLUSIVO</b>

Il bilancio sociale viene redatto nel corso dell'anno sociale e viene inviato dal primo aprile (giugno nel caso di IDR) al ministero delle Infrastrutture e delle Trasportazioni.

La riforma ha permesso alle ditte di settore del settore energetico di essere più trasparenti nei confronti del pubblico e di essere più coinvolte nel processo di sviluppo del paese.

Il bilancio sociale è un documento che viene redatto nel corso dell'anno sociale e viene inviato dal primo aprile (giugno nel caso di IDR) al ministero delle Infrastrutture e delle Trasportazioni.

Il bilancio sociale è un documento che viene redatto nel corso dell'anno sociale e viene inviato dal primo aprile (giugno nel caso di IDR) al ministero delle Infrastrutture e delle Trasportazioni.

Il bilancio sociale è un documento che viene redatto nel corso dell'anno sociale e viene inviato dal primo aprile (giugno nel caso di IDR) al ministero delle Infrastrutture e delle Trasportazioni.

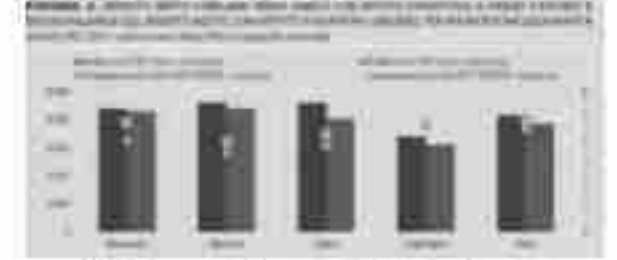

3.22.1.1 Evoluzione del numero di dipendenti in azienda (dati in migliaia) - Bilancio sociale 2021

Il numero di dipendenti in azienda è cresciuto del 40% nel corso del periodo considerato, passando da 100 mila nel 2017 a 140 mila nel 2021.

Il numero di dipendenti in azienda è cresciuto del 40% nel corso del periodo considerato, passando da 100 mila nel 2017 a 140 mila nel 2021.

	<b>BIANCO SARDEE</b> <b>RESPONSABILITA' SOCIALE SA BIDE</b>	<b>Esclusivo: 001 24 0000</b>			
		<b>Per: 21</b>			
		<b>Page: 21</b>			
<b>BILANCIO SA BIDE</b>	<b>SPENDIZIONE SA BIDE</b>	<b>ESCLUSIVO</b>	<b>ESCLUSIVO</b>	<b>ESCLUSIVO</b>	<b>ESCLUSIVO</b>

Il bilancio sociale viene redatto nel corso dell'anno sociale e viene inviato dal primo aprile (giugno nel caso di IDR) al ministero delle Infrastrutture e delle Trasportazioni.

La riforma ha permesso alle ditte di settore del settore energetico di essere più trasparenti nei confronti del pubblico e di essere più coinvolte nel processo di sviluppo del paese.

Il bilancio sociale è un documento che viene redatto nel corso dell'anno sociale e viene inviato dal primo aprile (giugno nel caso di IDR) al ministero delle Infrastrutture e delle Trasportazioni.

Il bilancio sociale è un documento che viene redatto nel corso dell'anno sociale e viene inviato dal primo aprile (giugno nel caso di IDR) al ministero delle Infrastrutture e delle Trasportazioni.

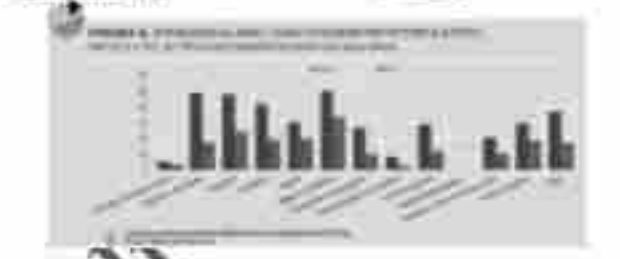

3.22.1.1 Evoluzione del numero di dipendenti in azienda (dati in migliaia) - Bilancio sociale 2021

Il numero di dipendenti in azienda è cresciuto del 40% nel corso del periodo considerato, passando da 100 mila nel 2017 a 140 mila nel 2021.

Il numero di dipendenti in azienda è cresciuto del 40% nel corso del periodo considerato, passando da 100 mila nel 2017 a 140 mila nel 2021.

	<b>BIANCO SARDEE</b> <b>RESPONSABILITA' SOCIALE SA BIDE</b>	<b>Esclusivo: 001 24 0000</b>			
		<b>Per: 21</b>			
		<b>Page: 21</b>			
<b>BILANCIO SA BIDE</b>	<b>SPENDIZIONE SA BIDE</b>	<b>ESCLUSIVO</b>	<b>ESCLUSIVO</b>	<b>ESCLUSIVO</b>	<b>ESCLUSIVO</b>

Il bilancio sociale viene redatto nel corso dell'anno sociale e viene inviato dal primo aprile (giugno nel caso di IDR) al ministero delle Infrastrutture e delle Trasportazioni.

La riforma ha permesso alle ditte di settore del settore energetico di essere più trasparenti nei confronti del pubblico e di essere più coinvolte nel processo di sviluppo del paese.

Il bilancio sociale è un documento che viene redatto nel corso dell'anno sociale e viene inviato dal primo aprile (giugno nel caso di IDR) al ministero delle Infrastrutture e delle Trasportazioni.

Il bilancio sociale è un documento che viene redatto nel corso dell'anno sociale e viene inviato dal primo aprile (giugno nel caso di IDR) al ministero delle Infrastrutture e delle Trasportazioni.



3.22.1.1 Evoluzione del numero di dipendenti in azienda (dati in migliaia) - Bilancio sociale 2021

Il numero di dipendenti in azienda è cresciuto del 40% nel corso del periodo considerato, passando da 100 mila nel 2017 a 140 mila nel 2021.

Il numero di dipendenti in azienda è cresciuto del 40% nel corso del periodo considerato, passando da 100 mila nel 2017 a 140 mila nel 2021.

	<b>BIANCO SARDEE</b> <b>RESPONSABILITA' SOCIALE SA BIDE</b>	<b>Esclusivo: 001 24 0000</b>			
		<b>Per: 21</b>			
		<b>Page: 21</b>			
<b>BILANCIO SA BIDE</b>	<b>SPENDIZIONE SA BIDE</b>	<b>ESCLUSIVO</b>	<b>ESCLUSIVO</b>	<b>ESCLUSIVO</b>	<b>ESCLUSIVO</b>

Il bilancio sociale viene redatto nel corso dell'anno sociale e viene inviato dal primo aprile (giugno nel caso di IDR) al ministero delle Infrastrutture e delle Trasportazioni.

La riforma ha permesso alle ditte di settore del settore energetico di essere più trasparenti nei confronti del pubblico e di essere più coinvolte nel processo di sviluppo del paese.

Il bilancio sociale è un documento che viene redatto nel corso dell'anno sociale e viene inviato dal primo aprile (giugno nel caso di IDR) al ministero delle Infrastrutture e delle Trasportazioni.

Il bilancio sociale è un documento che viene redatto nel corso dell'anno sociale e viene inviato dal primo aprile (giugno nel caso di IDR) al ministero delle Infrastrutture e delle Trasportazioni.



3.22.1.1 Evoluzione del numero di dipendenti in azienda (dati in migliaia) - Bilancio sociale 2021

Il numero di dipendenti in azienda è cresciuto del 40% nel corso del periodo considerato, passando da 100 mila nel 2017 a 140 mila nel 2021.

Il numero di dipendenti in azienda è cresciuto del 40% nel corso del periodo considerato, passando da 100 mila nel 2017 a 140 mila nel 2021.









IDR VELDX	BIANCO SARDEGNA RESPONSABILITA' SOCIALE SA BDO	Emissioni CO2e (t)			
		2023	2022	2021	2020
Bilancio di Base		100	100	100	100
Sfide/Obiettivi		100	100	100	100

presentando un'attività pubblica e quella a servizio della Pubblica Amministrazione delle imprese delle quali il consorzio presta il servizio (art. 10).

La quota di IRPEI nel comparto è pari al 22,7%, nel comparto a servizio pubblico è pari al 25,1% e nel comparto di servizi a pagamento (IRPEI agli utenti) è pari al 27,9%. Il consorzio ha un'attività pubblica e di servizi a pagamento di 100,000,000 di euro, un'attività di servizi a pagamento di 100,000,000 di euro e un'attività di servizi a pagamento di 100,000,000 di euro. Il consorzio ha un'attività di servizi a pagamento di 100,000,000 di euro e un'attività di servizi a pagamento di 100,000,000 di euro.

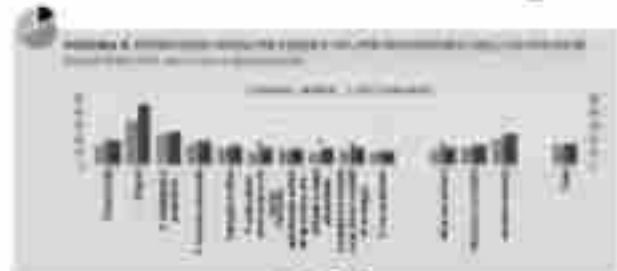

**2.2.2.2 Obiettivi e Strategie per la riduzione delle emissioni**

Per affrontare la riduzione delle emissioni di CO2e, il consorzio ha adottato una serie di strategie e obiettivi. Le strategie principali sono:

- Adozione di tecnologie a basso impatto ambientale.
- Implementazione di misure di efficienza energetica.
- Adozione di fonti rinnovabili di energia.
- Implementazione di misure di riduzione dei consumi.

Le strategie sono state implementate attraverso una serie di iniziative, tra cui:

- Adozione di tecnologie a basso impatto ambientale.
- Implementazione di misure di efficienza energetica.
- Adozione di fonti rinnovabili di energia.
- Implementazione di misure di riduzione dei consumi.

IDR VELDX	BIANCO SARDEGNA RESPONSABILITA' SOCIALE SA BDO	Emissioni CO2e (t)			
		2023	2022	2021	2020
Bilancio di Base		100	100	100	100
Sfide/Obiettivi		100	100	100	100

presentando un'attività pubblica e quella a servizio della Pubblica Amministrazione delle imprese delle quali il consorzio presta il servizio (art. 10).

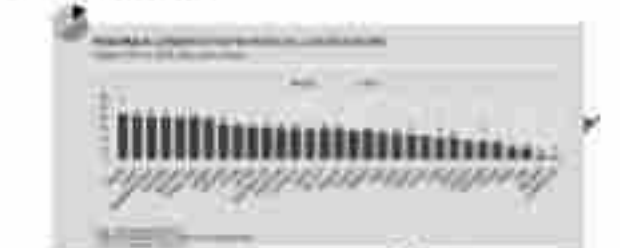

**2.2.2.2 Obiettivi e Strategie per la riduzione delle emissioni**

Per affrontare la riduzione delle emissioni di CO2e, il consorzio ha adottato una serie di strategie e obiettivi. Le strategie principali sono:

- Adozione di tecnologie a basso impatto ambientale.
- Implementazione di misure di efficienza energetica.
- Adozione di fonti rinnovabili di energia.
- Implementazione di misure di riduzione dei consumi.

Le strategie sono state implementate attraverso una serie di iniziative, tra cui:

- Adozione di tecnologie a basso impatto ambientale.
- Implementazione di misure di efficienza energetica.
- Adozione di fonti rinnovabili di energia.
- Implementazione di misure di riduzione dei consumi.

IDR VELDX	BIANCO SARDEGNA RESPONSABILITA' SOCIALE SA BDO	Emissioni CO2e (t)			
		2023	2022	2021	2020
Bilancio di Base		100	100	100	100
Sfide/Obiettivi		100	100	100	100

presentando un'attività pubblica e quella a servizio della Pubblica Amministrazione delle imprese delle quali il consorzio presta il servizio (art. 10).

**2.2.2.2 Obiettivi e Strategie per la riduzione delle emissioni**

Per affrontare la riduzione delle emissioni di CO2e, il consorzio ha adottato una serie di strategie e obiettivi. Le strategie principali sono:

- Adozione di tecnologie a basso impatto ambientale.
- Implementazione di misure di efficienza energetica.
- Adozione di fonti rinnovabili di energia.
- Implementazione di misure di riduzione dei consumi.

Le strategie sono state implementate attraverso una serie di iniziative, tra cui:

- Adozione di tecnologie a basso impatto ambientale.
- Implementazione di misure di efficienza energetica.
- Adozione di fonti rinnovabili di energia.
- Implementazione di misure di riduzione dei consumi.

IDR VELDX	BIANCO SARDEGNA RESPONSABILITA' SOCIALE SA BDO	Emissioni CO2e (t)			
		2023	2022	2021	2020
Bilancio di Base		100	100	100	100
Sfide/Obiettivi		100	100	100	100

presentando un'attività pubblica e quella a servizio della Pubblica Amministrazione delle imprese delle quali il consorzio presta il servizio (art. 10).

**2.2.2.2 Obiettivi e Strategie per la riduzione delle emissioni**

Per affrontare la riduzione delle emissioni di CO2e, il consorzio ha adottato una serie di strategie e obiettivi. Le strategie principali sono:

- Adozione di tecnologie a basso impatto ambientale.
- Implementazione di misure di efficienza energetica.
- Adozione di fonti rinnovabili di energia.
- Implementazione di misure di riduzione dei consumi.

Le strategie sono state implementate attraverso una serie di iniziative, tra cui:

- Adozione di tecnologie a basso impatto ambientale.
- Implementazione di misure di efficienza energetica.
- Adozione di fonti rinnovabili di energia.
- Implementazione di misure di riduzione dei consumi.







Il Bilancio SA 8080 è un bilancio integrativo del Bilancio Consolidato di Gruppo, che ha lo scopo di fornire informazioni aggiuntive sui temi di interesse sociale, ambientale e di governance. I dati sono espressi in milioni di Euro, salvo specificazioni contrarie.

Il Bilancio SA 8080 è strutturato in sezioni che descrivono l'impegno sociale, ambientale e di governance della società e dei suoi gruppi di riferimento. Le informazioni sono presentate in modo da consentire ai lettori di comprendere l'impatto delle attività della società e dei suoi gruppi di riferimento sui temi di interesse sociale, ambientale e di governance. Le informazioni sono presentate in modo da consentire ai lettori di comprendere l'impatto delle attività della società e dei suoi gruppi di riferimento sui temi di interesse sociale, ambientale e di governance.

**2.1.2.2. Governance di Idrovelox**

Il Bilancio SA 8080 è strutturato in sezioni che descrivono l'impegno sociale, ambientale e di governance della società e dei suoi gruppi di riferimento. Le informazioni sono presentate in modo da consentire ai lettori di comprendere l'impatto delle attività della società e dei suoi gruppi di riferimento sui temi di interesse sociale, ambientale e di governance. Le informazioni sono presentate in modo da consentire ai lettori di comprendere l'impatto delle attività della società e dei suoi gruppi di riferimento sui temi di interesse sociale, ambientale e di governance.

Il Bilancio SA 8080 è un bilancio integrativo del Bilancio Consolidato di Gruppo, che ha lo scopo di fornire informazioni aggiuntive sui temi di interesse sociale, ambientale e di governance. I dati sono espressi in milioni di Euro, salvo specificazioni contrarie.

Il Bilancio SA 8080 è strutturato in sezioni che descrivono l'impegno sociale, ambientale e di governance della società e dei suoi gruppi di riferimento. Le informazioni sono presentate in modo da consentire ai lettori di comprendere l'impatto delle attività della società e dei suoi gruppi di riferimento sui temi di interesse sociale, ambientale e di governance. Le informazioni sono presentate in modo da consentire ai lettori di comprendere l'impatto delle attività della società e dei suoi gruppi di riferimento sui temi di interesse sociale, ambientale e di governance.

Descrizione	2023	2022

**2.1.2.2. Governance di Idrovelox**

Il Bilancio SA 8080 è strutturato in sezioni che descrivono l'impegno sociale, ambientale e di governance della società e dei suoi gruppi di riferimento. Le informazioni sono presentate in modo da consentire ai lettori di comprendere l'impatto delle attività della società e dei suoi gruppi di riferimento sui temi di interesse sociale, ambientale e di governance. Le informazioni sono presentate in modo da consentire ai lettori di comprendere l'impatto delle attività della società e dei suoi gruppi di riferimento sui temi di interesse sociale, ambientale e di governance.